

ส่วนที่ 1

บทนำ

หลักการและเหตุผล

ปรัชญาของเศรษฐกิจพอเพียง เป็นปรัชญาที่ชี้แนะแนวทางการดำรงอยู่และปฏิบัติตนในทางที่ควรจะเป็น โดยมีพื้นฐานมาจากวิถีชีวิตดั้งเดิมของสังคมไทย สามารถนำมาประยุกต์ใช้ได้ตลอดเวลาและเป็นการมองโลกเชิงระบบที่มีการเปลี่ยนแปลงอยู่ตลอดเวลา มุ่งเน้นการรอดพ้นจากภัยและวิกฤต เพื่อความมั่นคงและยั่งยืนของการพัฒนา ซึ่งตั้งอยู่บนพื้นฐานทางสายกลางและการพัฒนาอย่างเป็นขั้นตอน คำนึงถึงความพอประมาณ ความมีเหตุผล การสร้างภูมิคุ้มกันที่ดี ตลอดจนใช้ความรู้ความสามารถ และคุณธรรม ประกอบการวางแผน การตัดสินใจและการกระทำสามารถนำมาประยุกต์ใช้กับการปฏิบัติตนได้ในทุกระดับทุกด้าน ทั้งด้านเศรษฐกิจ สังคม สิ่งแวดล้อม ความรู้และเทคโนโลยี

การส่งเสริมและพัฒนาเศรษฐกิจระดับชุมชน ก่อให้เกิดรายได้ และแก้ปัญหาการว่างงานของประชาชนที่ได้รับผลกระทบจากภาวะวิกฤตทางการเงิน เป็นกระบวนการพัฒนาท้องถิ่นเพื่อสร้างชุมชนให้เข้มแข็งและพึ่งตนเองได้ และเป็นอีกวิธีหนึ่งที่จะส่งเสริมให้ประชาชนได้เกิดกลุ่มอาชีพที่หลากหลาย มีการพึ่งพาอาศัยกันและกัน เกิดความสามัคคีขึ้นในหมู่คณะ และชุมชนยังสามารถนำสินค้ามาจำหน่ายหรือแลกเปลี่ยนกันจะเป็นทุนหมุนเวียนในชุมชน และดึงให้ประชาชนในบริเวณใกล้เคียงมาใช้บริการเช่นเดียวกับการอุดหนุนร้านค้าในชุมชน ซึ่งการดำเนินงานดังกล่าวจะเกิดประโยชน์แก่ประชาชนอย่างทั่วถึง และเท่าเทียมกันอันจะส่งผลให้การแก้ไขปัญหาในระดับเศรษฐกิจรากหญ้า ตามแนวปรัชญาเศรษฐกิจพอเพียง เพื่อเป็นการเพิ่มศักยภาพและขีดความสามารถให้มีประสิทธิภาพความเข้มแข็งต่อชุมชน ให้สามารถพึ่งตนเองได้ ให้มีคุณภาพชีวิตที่ดีขึ้น มีภูมิคุ้มกันต่อการเปลี่ยนแปลงของเศรษฐกิจ ตลอดจนให้คนจนไม่มีอาชีพ ให้มีรายได้เสริมสามารถครองตนเองให้อยู่ได้ สนับสนุนกลุ่มอาชีพที่มีอยู่ให้ได้รับการต่อยอดเพื่อความเจริญเติบโตสามารถเป็นสินค้าที่ได้รับการยอมรับในระดับหนึ่ง

วัตถุประสงค์ของการสำรวจลงพื้นที่ชุมชน

- 1) เพื่อสร้างเครือข่ายพัฒนาและแก้ปัญหาชุมชนท้องถิ่น
- 2) เพื่อสำรวจข้อมูลและจัดทำฐานข้อมูลหมู่บ้าน

ขอบเขตการสำรวจลงพื้นที่ชุมชน

การสำรวจบริบทชุมชนและจัดทำฐานข้อมูลในพื้นที่ครั้งนี้ ผู้ให้ข้อมูล ประกอบด้วย ผู้นำชุมชน ผู้ใหญ่บ้าน ผู้ช่วยผู้ใหญ่บ้าน และชาวบ้านของหมู่ 1 คลองน้ำใส อำเภออรัญประเทศ จังหวัดสระแก้วซึ่งมีส่วนร่วมในการเก็บข้อมูล

วิธีการดำเนินการสำรวจความต้องการของชุมชน

การสำรวจบริบทชุมชนและจัดทำฐานข้อมูลในพื้นที่ครั้งนี้ ผู้ให้ข้อมูล ประกอบด้วย ผู้นำชุมชน ผู้ใหญ่บ้าน ผู้ช่วยผู้ใหญ่บ้าน และชาวบ้านของหมู่ 1 คลองน้ำใส อำเภออรัญประเทศ จังหวัดสระแก้วซึ่งมีส่วนร่วมในการเก็บข้อมูล โดยมีรายละเอียดวิธีการดำเนินการสำรวจความต้องการของชุมชน ดังนี้

1. ผู้เข้าร่วมโครงการเพื่อให้ข้อมูลในการสำรวจบริบทชุมชนและจัดทำฐานข้อมูล จำนวน 65 คน
2. กลุ่มผู้นำชุมชนที่เข้าร่วมโครงการเพื่อให้ข้อมูลในการสำรวจบริบทชุมชนและจัดทำฐานข้อมูล จำนวน 1 กลุ่ม จำนวน 6 คน

เครื่องมือที่ใช้การสำรวจความต้องการของชุมชน เป็นแบบสอบถามตามกลุ่มผู้ให้ข้อมูล, แผนที่เดินดิน, ไร่ชีวิต, ปฏิทินอาชีพ และการวิเคราะห์ชุมชนโดยใช้เทคนิค SWOT

- แผนที่เดินดิน



- ไร่ชีวิต

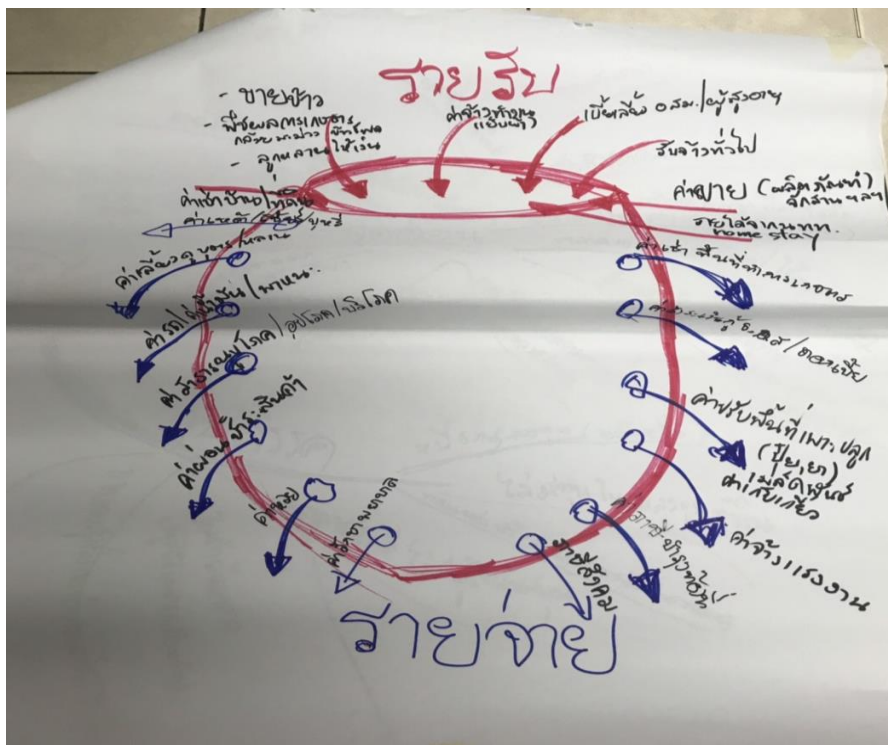

- ปฏิทินอาชีพ

เดือน	กิจกรรม/ เศรษฐกิจ	วัฒนธรรม
มกราคม	นวดข้าว/ เก็บลำไย/ ปลูกแคนตาลูป/ ขุดมัน กลบ/ เก็บดอกโสน/ หาปลา	บุญปีใหม่
กุมภาพันธ์	เก็บผักหวานป่า/ เก็บดอกกระเจียว/ ไปรับจ้าง ทำงานนอกสถานที่/ แรงงานก่อสร้าง/ หาปลา	บุญขวัญข้าว/ บุญมาฆบูชา/ สู่ ขวัญข้าว
มีนาคม	ไปรับจ้างทำงานนอกพื้นที่/ ปลูกผัก/ ปลูกแตง/ หาปลา	บุญเพ็ช
เมษายน	ไปรับจ้างทำงานนอกพื้นที่/ ปลูกถั่วฝักยาว/ ข้าวโพด/ แตงไทย/ แตงกวา/ หาปลา	สงกรานต์
พฤษภาคม	ไถนา/ หว่านข้าว/ ปลูกมันเทศ/ ปลูกผักกาด/ หา ปลา	วิสาขบูชา/ ประเพณีขึ้นเขาน้อย บวงสรวงไหว้เจ้าพ่อเขาน้อย
มิถุนายน	ขุดหน่อไม้/ ไถนา/ หว่านข้าว/ ปลูกมันเห็บ/ หา ปลา	บุญกลางบ้านเรียนขวัญ หมู่บ้าน

กรกฎาคม	ชุดมันน้ำ/ หาบลา	บุญเข้าพรรษา
สิงหาคม	ยกยอहाปลา/ हाปลา	บุญข้าวประดับดิน/ สารทลาว/ สารทพรวน
กันยายน	ยกยอहाปลา/ เก็บเห็ดปลวก/ हाปลา	บุญข้าวสาก/ สารทไทย
ตุลาคม	เลี้ยงด้วงมะพร้าว/ เก็บเห็ดปลวก/ เลี้ยงจิ้งหรีด/ เลี้ยงแมงกระซอน/ हाปลา	แห่หอปราสาทผึ้ง/ บุญออก พรรษา/ ตักบาตรเทโว
พฤศจิกายน	เกี่ยวข้าว/ ชุดมันเพิ่ม/ ชุดมันเห็บ/ हाปลา	ลอยกระทง/ บุญกฐิน
ธันวาคม	เกี่ยวข้าว/ ชุดมันเพิ่ม/ เก็บดอกสะเดา/ हाปลา	บวชชีพราหมณ์/ บวงสรวงเจ้า พ่อเสือ/ บวงสรวงเจ้าพ่อตาก

-การวิเคราะห์ชุมชนโดยใช้เทคนิค SWOT

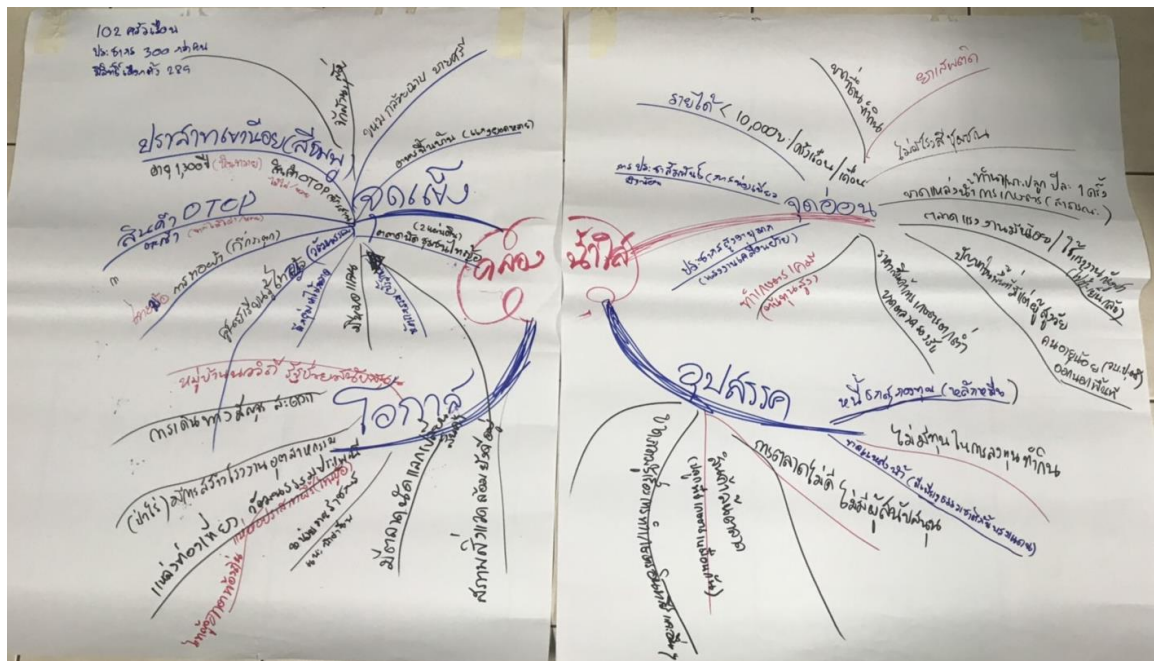

ส่วนที่ 2

ผลการศึกษารวมชนเบื้องต้น

ข้อมูลทั่วไปของชุมชน

ประวัติศาสตร์ความเป็นมาของตำบลคลองน้ำใส

เดิมทีเดิยวหมู่บ้านนี้ตั้งอยู่ริมฝั่งคลองน้ำใส ทางทิศตะวันออกอพยพมาจากเมืองเวียงจันทร์หลวงพระบางประชาชนเป็นคนไทยน้อย อพยพเข้ามาหากินย้อนจากทางเดินทัพหลวงมาทางใต้ ตั้งแต่พระยามหากษัตริย์ศึกเป็นแม่ทัพยกกองทัพไปตีเมืองเวียงจันทร์หลวงพระบางแตก ทรงอันเชิญพระแก้ว (พระแก้วมรกต) พระบางขึ้นหลังช้างเข้าสู่บางกอก (กรุงเทพมหานคร) ประชาชนก็หนีได้อพยพมาพร้อมกันอีกหลายกลุ่ม มีกลุ่มไทยใหญ่ ไทยน้อย ไทยย้อย อพยพมาพร้อมพระแก้วพระบาง หลีกทางทัพหลวงมาหากิน ตั้งถิ่นฐานบ้านเรือนอยู่หลายแห่ง ๆ ละ 10,20,30,40 ปี ล่นถอยมาเรื่อยๆ จนถึงฝั่งตะวันออกคลองน้ำใสไทยเดิม เรียกว่าห้วยใส เพราะน้ำในคลองนี้ไหลมาจากภูเขาทองน้ำจึงใสไหลเย็นสามารถมองเห็นตัวปูปลา มีเพื่อนบ้านที่อพยพมาพร้อมกันหลายหมู่บ้าน เช่นบ้านกุดโดน กุดสะเทียน เหล่าคา นาน้อย ยางเดี่ยว อยู่กันอย่างสุขสำราญอย่างพื่ออย่างน้องปกครองกันด้วยความสามัคคีธรรมเป็นเวลาช้านานหลายปี จนถึงสมัยเมืองเวียงจันทร์หลวงพระบาง โปธิสัตว์ พระตะบอง นครจำปาสัก เสียมราฐ ศรีโสภณ มงคลบุรี เขมร ลาว ยังเป็นเมืองขึ้นของเรา ฝรั่งเศสยกกองทัพยึดเมืองจันทบุรี และปิดปากอ่าวไทยไว้เป็นประกัน ได้ส่ง ม.ปาวี มาเจรจาไกล่เกลี่ยเจ้าเมืองลาวและเขมรให้อยู่ใต้อารักขา เมื่อปี พ.ศ. 2449 ฝรั่งเศสไม่ยอมถอนกำลังจากเมืองจันทบุรีปิดปากอ่าวไทยไว้ บังคับให้พระบาทสมเด็จพระจุลจอมเกล้าเจ้าอยู่หัว ยอมให้ลาวและเขมรอยู่ใต้อารักขา และบังคับให้พระบาทสมเด็จพระจุลจอมเกล้าเจ้าอยู่หัวทรงยอมรับภายใน 48 ชั่วโมง พระบาทสมเด็จพระจุลจอมเกล้าเจ้าอยู่หัว ทรงเห็นว่าฝรั่งเศสเป็นชาติมหาอำนาจมีกำลังมากกว่า จะคัดค้านก็จะเข้าทำนอง ดินช้างเหยียบปากนกก เสียหายเสียยาก เสียมากเสียง่าย กล้านักมักบิ่น ดังคำพังเพยที่ว่า ไม้อ่อนบ่ออ่อนหัก ดังตัวอย่าง ประเทศพม่า อินเดีย มีประชากรนับร้อยล้านยังคงเป็นเมืองขึ้นของอังกฤษ พระองค์จึงยอมยกให้ลาว เขมร พนมเปญ เวียงจันทร์ หลวงพระบาง โปธิสัตว์ พระตะบอง นครจำปาสัก เสียมราฐ ศรีโสภณ มงคลบุรี ให้แก่ฝรั่งเศสเพื่อแลกเอาส่วนใหญ่และเอกราชเอาไว้ ฝรั่งเศสจึงจัดแบ่งอาณาเขตเอาตามใจชอบ ตรงไหนมีภูเขาที่เอายอดภูเขาที่สูงที่สุดเป็นหลักเขต ตรงไหนมีลำคลองก็ถือเอากลางน้ำเป็นเขตแดน ตรงไหนไม่มีภูเขาและแม่น้ำลำคลองก็ใช้หลักศิลาจารึกทำด้วยปูนซิเมนต์คอนกรีตสี่เหลี่ยมกว้าง 1 เมตรยาว 1 เมตร 50 เซนติเมตรปักห่างกันประมาณ 1 กิโลเมตร ถัดจากนั้นบ้างเป็นระยะๆ ลงมาทางทิศใต้เป็นลำดับ ทางตะวันออกจารึกว่าประเทศกัมพูชา ด้านทิศตะวันตกจารึกว่าประเทศสยาม ตรงลงมาทางทิศใต้ลงมาถึงคลองลึก ซึ่งอยู่ในเขตเขมรโน้นที่ชาวเขมรเรียกว่า โอชเลา ตรงไปใส่เกาะกง ฝรั่งเศสไม่พอใจจึงย้อนรอยถอยหลังไปเพราะเสียมราฐ พระตะบอง ศรีโสภณ มงคลบุรี ก็ยังเป็นของเรา ฝรั่งเศสไม่พอใจใช้อำนาจมาถือเอาคลองเล็กๆ ที่ไหลลงคลองพรมโหสถ เรียกว่า คลองลึก แล้วถือเอาคลองพรมโหสถไปจนสุดคลองถึงแหลมหนองเอียนที่คลองน้ำใสไหลลงไปบรรจบ แล้วถือเอาคลองน้ำใสไปถึงขึ้นภูเขาทองจังหวัดจันทบุรีเป็นคลองเขตแดนตามลำดับ บ้านกุดโดน กุดสะเทียน เหล่าคา นาน้อย ยางเดี่ยว ตั้งอยู่ริมฝั่งคลองน้ำใสทางทิศตะวันออกต้องตกเป็นของเขา การสำรวจสำมะโนครัวประชากรครั้งแรก ฝรั่งเศสพูดภาษาไทยไม่ชัดไทยย้อยเป็นไทยญ้อ จึงเรียกตัวเองว่าไทยญ้อมาตลอด ไทยย้อยไทยญ้อ อันมีเชื้อสายมา

จากไทยน้อยไม่เคยเป็นเมืองขึ้นและข้าทาสใคร มีความรักสมัครสมานสามัคคีเป็นอันหนึ่งอันเดียวกัน และรักความเป็นไทย แต่ไหนแต่ไรเรามีอุปนิสัยสืบเนื่องมาจากบรรพบุรุษหัวหน้าผู้นำพาอพยพ แต่ท่านได้ถึงแก่กรรมเสียชีวิตแล้วแต่อยู่โพธิสัตว์ มีชื่อว่า หลวงคลังมหาธาตุไทยถึก แล้วจึงได้อพยพข้ามฝั่งคลองน้ำใสมาตั้งเป็นหมู่บ้านอาทิเช่น บ้านใหม่ปากฮ่อง บ้านจุกหลุก (แสนสุข) บ้านห้วยใสใน (คลองน้ำใส) บ้านหนองผักกาดฮอง (ผักกาดฮอง) มารวมกันอีกกลุ่มหนึ่งซึ่งเรียกตัวเองว่าไทโซ่ อพยพข้ามฝั่งคลองน้ำใสตั้งเป็นหมู่บ้านทับไฮ ท่าเกิด ขณะนั้นเป็นหลายหมู่บ้านจึงได้แต่งตั้งให้เป็นตำบลขึ้นเป็นตำบลท่าเกิดสมัยรัชกาลที่ 5 คนบ้านท่าเกิดได้รับแต่งตั้งเป็นขุนเจ้าเมือง เรียกว่าขุนพิณิจโวหาร ขุนพิจารณ์แจ้เจตน์ ขุนไตรเทศดาวเรืองขุนเจ้าเมืองรักไพร่ ขุนเจ้าเมืองรักไพร่เป็นคนบ้านห้วยใสในตระกูลเกตุสายเมืองอยู่ทุกวันนี้ ต่อมาขุนพิณิจโวหาร ขุนพิจารณ์แจ้เจตน์ ขุนไตรเทศดาวเรือง ได้ถึงแก่กรรมลงทางการจึงได้แต่งตั้งให้ขุนเจ้าเมืองรักไพร่เป็นเจ้าเมืองแทน ต่อมาไม่นานก็ถึงแก่กรรมแล้วได้แต่งตั้งให้นายทังเป็นกำนันตำบลท่าเกิด ต่อมานายทังได้ถึงแก่กรรมจึงได้แต่งตั้งนายวรรณเป็นกำนันอยู่บ้านห้วยใสใน ต่อมาได้เปลี่ยนตำบลท่าเกิดเป็นตำบลคลองน้ำใสจนถึงปัจจุบัน คนรุ่นเก่ายังคงเหลืออยู่แต่นายสิบจำปา หรือนายสิบสาลี ได้เปลี่ยนชื่อหมู่บ้านห้วยใสในเป็นบ้านคลองน้ำใสจนตราบเท่าทุกวันนี้ เป็นคนต้นตระกูลพลอยมาลี ต่อมาเมื่อปี พ.ศ. 2518 ประเทศกัมพูชาได้เกิดแตกแยกเป็นหลายฝ่ายได้มีทหารกลุ่มหนึ่งซึ่งมียศเป็นนายพล ชื่อนายพลอินตา ได้มาตั้งกองกำลังพลอยู่ตรงข้ามบ้านใหม่ปากฮ่อง ได้ให้ทหารช่วยกันทำนาเพราะพื้นที่แห่งนี้เป็นที่ทำนาของพี่น้องบ้านใหม่และบ้านแสนสุขมาก่อนเป็นพื้นที่อุดมสมบูรณ์เป็นที่ลุ่มเหมาะแก่การทำนาเป็นอย่างดี ในช่วงนั้นยังไม่มีเหตุการณ์รุนแรง ในช่วงต่อมาได้มีเขมรอีกกลุ่มหนึ่ง เรียกตนเองว่าเขมรแดงได้มาขับไล่เขมรกลุ่มของนายพลอินตาจนแตกกระเจิงไป เมื่อปี พ.ศ. 2519 เขมรแดงได้เริ่มออกทำการก่อวินาศกรรมตามแนวชายแดนได้ทำลายทำนบเหมืองฝายตามแนวเขตแดน ตั้งแต่บ้านหนองปรือจนถึงบ้านใหม่ปากฮ่องรวม 8 , 9 แห่ง แล้วเริ่มตรวจตราตามแนวชายแดนอย่างเคร่งครัดได้จับคนไทยที่เข้าไปทำมาหากินฝิ่นโน้นหลายคน บางคนก็ถูกฆ่าตัดหัวไป บางคนก็หายสาบสูญไปเหตุการณ์ได้ทวีความรุนแรงเพิ่มขึ้นทุกวันเข้ามาปล้นสะดมชาวบ้านตามแนวชายแดน กลางคืนลักลอบเข้ามาปล้นทรัพย์สินและฆ่าเจ้าของแม่แต่เด็กเล็กผู้เฒ่าผู้ชราและผู้หญิงมีครรภ์ก็ไม่เว้น หมู่บ้านตามแนวชายแดนได้จัดฝึกอบรบอาสาพัฒนาตนเอง และไทยอาสาป้องกันชาติขึ้นจัดตั้งเป็นศูนย์อำนวยการจัดเวรยามเฝ้าระวังอย่างเข้มงวดจัดเวร ๑ ละ 1 วัน เริ่มแต่วันอาทิตย์ถึงวันเสาร์วันละไม่น้อยกว่า 15 คน เป็นประจำ ได้รับการสนับสนุนอาวุธปืนลูกซองจากทางอำเภอ และปส.บ. ปลาย.ป. จากทางหน่วยทหาร เหตุการณ์ได้ทวีความรุนแรงยิ่งขึ้นเขมรแดงได้เข้ามาเผาบ้าน โรงเรียน สถานีตำรวจทำลายวัดวาอาราม สถานีอนามัย ในช่วงต่อมาเมื่อปี พ.ศ. 2520 เขมรแดงได้ใช้ปืนใหญ่ยิงถล่มหมู่บ้านตามแนวชายแดนหนักขึ้นทุกวันทั้งกลางวันและกลางคืน จะมีเครื่องบินไทยและเครื่องบินเขมรขึ้นบินตรวจการณ์อยู่ทุกคืน บางครั้งก็มีการต่อสู้กันทางภาคพื้นดินและทางภาคอากาศ โดยใช้เครื่องบินถล่มกันตามแนวชายแดนจนเป็นเหตุทำให้ไทยเราต้องสูญเสียเครื่องบินไป 1 ลำ เป็นเครื่องบินอย่างขับไล่ทิ้งระเบิดตกที่ฝั่งเขมร เป็นเครื่องบิน โอ วิ 10 และที่วัดเขาน้อย ยังถูกทิ้งระเบิดขนาด 500 ปอนด์อีก 2 ลูก ทางวัดเขาน้อยได้รับความเสียหายโดยเฉพาะศาลาการเปรียญต้องซ่อมใหม่ทั้งหลังและกุฏิอีก 1 หลัง ได้รับความเสียหายส่วนประชาชนที่อพยพมาอาศัยอยู่ที่วัดเขาน้อย คือบ้านผักกาดฮอง และบ้านสลองคอง พร้อมทั้งนักเรียนบ้านผักกาดฮองไม่ได้รับอันตรายแต่อย่างใด หมู่บ้านคลองน้ำใสจึงเป็น เหตุบ้านแตกสาแหรกขาดได้

อพยพออกไปปลูกกระต๊อบอาศัยอยู่ตามไร่นาป่าสวน ทางราชการเห็นว่าไม่ปลอดภัยต่อชีวิตและทรัพย์สินจึงได้จัดที่อยู่อาศัยให้ครอบครัวละ 2 งาน ที่โคกด่านทุกวันนี้ซึ่งเป็นที่สงวนไว้เป็นทุ่งหญ้าเลี้ยงสัตว์ของหมู่ 6 บ้านวัด โรงเรียน สถานีอนามัย ก็ได้ย้ายออกมาเป็นลำดับมา อยู่กันนานหลายปีเป็นกลุ่มใหญ่ขึ้นจึงขอแยกหมู่บ้านเป็นหมู่ที่ 15 ต่อมาได้ขอแยกตำบลคลองน้ำใส ออกเป็น 3 ตำบล คือ ตำบลคลองน้ำใส ตำบลผ่านศึก ได้เรียงลำดับหมู่บ้านใหม่ของตำบลคลองน้ำใส หมู่ที่ 15 เป็น หมู่ที่ 1 ต่อมาได้ขอแยกหมู่บ้านอีกเพื่อสะดวกในการปกครอง เป็นหมู่ที่ 9 บ้านทุ่งรวงทอง และต่อมาได้สำรวจว่าประชากรของหมู่ที่ 1 มีจำนวนมาก ก็ได้แยกหมู่บ้านจากหมู่ที่ 1 ออกอีก คือ หมู่ที่ 11 บ้านศรีวิไล ปัจจุบันมี 12 หมู่บ้าน จนทุกวันนี้ โดยรายชื่อผู้นำหรือผู้ที่ได้รับแต่งตั้งเป็นผู้ใหญ่บ้านคลองน้ำใสดังมีรายชื่อต่อไปนี้ 1. นายสิบจำปาหรือนายสิบสาลี 2. นายทอกพลอยมาลี 3. นายเคน พลอยสาลี 4. นายสิงห์ เพิ่มจรัส 5. นายบุญมา จันทะเคลื่อน 6. นายน้อย สุทธิสม 7. นายแดง ถนอมจิตต์ 8. นายเชื้อ จงเจริญ 9. นายบุญ เกษลี 10. นายสุวัฒน์ แกมนิล 11. นายวิรัตน์ แกมจินดา 12. นายสิงห์ จันทะเคลื่อน 13. นายสีทา บัวคำศรี 14. นายพรมมา แก้วโกมล 15. นายบุญลาส ศรีจันทร์ 16. นายธรรมบุญ รัตนศิลป์

กำนันตำบลคลองน้ำใส 1. นายพุฒิ แกมนิล 2. นายเหวียน แดงอ่อน 3. นายเหลือ เพิ่มจรัส 4. นายพรมมา แก้วโกมล 5. นายพรมมา บัวคำศรี 6. นายอรุณเชื้อกลิ่น 7. นายบุญเกิด สะพัน คนปัจจุบันจนถึงทุกวันนี้องค์การบริหารส่วนตำบลคลองน้ำใส ตั้งขึ้นตามพระราชบัญญัติสภาตำบล และองค์การบริหารส่วนตำบล พ.ศ. 2537 เมื่อวันที่ 23 กุมภาพันธ์ 2540 อยู่ในเขตการปกครองของอำเภอรัฐประเศ จังหวัดสระแก้ว ตามกฎหมายว่าด้วยลักษณะการปกครองท้องที่ โดย

สมัยแรกเริ่ม

- นายพรมมา แก้วโกมล (กำนัน) เป็นประธานกรรมการบริหารองค์การบริหารส่วนตำบลคลองน้ำใส (โดยตำแหน่ง) คนแรก เมื่อวันที่ ๒๓ กุมภาพันธ์ ๒๕๔๐ ถึง ๒ มีนาคม ๒๕๔๒) (ครบวาระดำรงตำแหน่งกำนัน)
- นายพรมมา บัวคำศรี กรรมการบริหาร (ผู้ใหญ่บ้าน)
- นายทองมี กอนเกียน กรรมการบริหาร
- นายสมนึก จันท์สิงห์ กรรมการบริหาร
- นายสุนทร ผ่องศรี กรรมการบริหาร
- นายกมล แก้วมะเรียง กรรมการบริหาร
- นายอารี พลอยมาลี กรรมการบริหาร (ผู้ใหญ่บ้าน)

เลขานุการกรรมการบริหาร

- นายสมศักดิ์ โกมลกุล เป็นประธานสภา อบต.คลองน้ำใส
- นายเหวียน แดงอ่อน เป็นรองประธานสภา อบต.คลองน้ำใส
- นายเชน บุญมาพงษ์ เป็นเลขานุการสภา อบต.คลองน้ำใส

- นายกมล แก้วมะเร็ง เป็นประธานกรรมการบริหารองค์การบริหารส่วนตำบลคลองน้ำใส (ต่อวาระ) (วันที่ ๙ มีนาคม ๒๕๔๒ ถึงวันที่ ๑๐ พฤษภาคม ๒๕๔๔) (ครบวาระ)
- นายพรมมา บัวคำศรี กรรมการบริหาร (ผู้ใหญ่บ้าน)
- นายอารี พลอยมาลี กรรมการบริหาร (ผู้ใหญ่บ้าน)
- นายสมนึก จันทร์สิงห์ กรรมการบริหาร
- นายสุเนตร ผ่องศรี กรรมการบริหาร
- นายพรมมา แก้วโกลม กรรมการบริหาร
- นายทองมี กอนเกียน เลขานุการกรรมการบริหาร
- นายสมศักดิ์ โกลมกุล เป็นประธานสภา อบต.คลองน้ำใส (๑๓ สิงหาคม ๒๕๔๒)
- นายลาม ศิลศร เป็นรองประธานสภา อบต.คลองน้ำใส
- นายเซน บุญมาพงษ์ เป็นเลขานุการสภา อบต.คลองน้ำใส

สมัยที่สอง

- นายสมศักดิ์ โกลมกุล เป็นนายกองค์การบริหารส่วนตำบลคลองน้ำใส (ดำรงตำแหน่งตั้งแต่วันที่ ๒๓ มิถุนายน ๒๕๔๔ ถึงวันที่ ๒๒ มิถุนายน ๒๕๔๘)
- นางนิพากรณ์ ประดับหยิว กรรมการบริหาร
- นายเพชร ผ่องศรี กรรมการบริหาร
- นายพรมมา พรไทย เป็นประธานสภา อบต.คลองน้ำใส (เสียชีวิตเมื่อ ๒๖ พฤษภาคม ๒๕๔๖)
- นายอารี พลอยมาลี เป็นรองประธานสภา (๒๙ มิ.ย. ๒๕๔๔)
- นายพรชัย เกตุการเป็นเลขานุการสภา อบต.คลองน้ำใส (๒๙ มิ.ย. ๒๕๔๔)
- นายจันแสง แดงขุ่ม เป็นประธานสภา อบต.คลองน้ำใส (ต่อวาระ) (๙ มิถุนายน ๒๕๔๖)

สมัยที่สาม

- นายบุญลาศ ศรีจันทร์ เป็นนายกองค์การบริหารส่วนตำบล คลองน้ำใส (ดำรงตำแหน่งตั้งแต่วันที่ ๓๑ กรกฎาคม ๒๕๔๘ ถึงวันที่ ๓๐ กรกฎาคม ๒๕๕๒)
- นายทวี พลอยมาลี เป็นรองนายก อบต.คลองน้ำใส
- นางวาสนา ออกเอก เป็นรองนายก อบต.คลองน้ำใส
- ด.ต.โกสินทร์ แกมจินดา เป็นเลขาฯ นายก อบต.คลองน้ำใส

- นายสมบุญ หมิ่นมะเริง เป็นประธานสภา อบต.คลองน้ำใส
- นายสุวิชา เกิดน้ำใส เป็นรองประธานสภา อบต.คลองน้ำใส

สมัยที่สี่

- นายธนวัฒน์ โกมลกุล เป็นนายกองค์การบริหารส่วนตำบลคลองน้ำใส (ดำรงตำแหน่งตั้งแต่วันที่ ๖ กันยายน ๒๕๕๒ ถึงวันที่ ๕ กันยายน ๒๕๕๖)
- นายสุวิชา เกิดน้ำใส เป็นรองนายก อบต.คลองน้ำใส
- นางนิพากรณ์ ประดับหยิว เป็นรองนายก อบต.คลองน้ำใส
- นางสาวเตียงทอง จันทะผิว เป็นเลขาฯ นายก อบต.คลองน้ำใส
- นายทองขาว ผ่องศรี ประธานสภา อบต.คลองน้ำใส (เสียชีวิต) (๑๕ ตุลาคม ๒๕๕๒)
- นายเสมียร เชื้อชาติ รองประธานสภา อบต.คลองน้ำใส
- นายโกวิท เชื้อปิตตา เลขานุการสภา อบต.คลองน้ำใส
- นายเสมียร เชื้อชาติ ประธานสภา อบต.คลองน้ำใส (ต่อวาระ)
- นายวีรพงษ์ เกษณอม รองประธานสภา อบต.คลองน้ำใส
- นายเลียบ โสนาพูน เลขานุการสภา อบต.คลองน้ำใส

ปัจจุบัน

- นายปัญญา บัวคำ เป็นนายกองค์การบริหารส่วนตำบลคลองน้ำใส (ดำรงตำแหน่งตั้งแต่วันที่ ๑๒ ตุลาคม ๒๕๕๖ ถึงปัจจุบัน)
- นางสาวเตียงทอง จันทะผิว เป็นรองนายก อบต.คลองน้ำใส
- นายสุรศักดิ์ แกมนิล เป็นรองนายก อบต.คลองน้ำใส
- นางปัทมาสภ์ บัวคำเป็นเลขาฯ นายก อบต.คลองน้ำใส
- นายสมชาย นิมมณีนรัตน์ ประธานสภา อบต.คลองน้ำใส
- นายเลียบ โสนาพูนรองประธานสภา อบต.คลองน้ำใส
- นายศุภชัย บุญแนบ เลขานุการสภา อบต.คลองน้ำใส

สภาพนิเวศวิทยา

ที่ตั้งของตำบล

องค์การบริหารส่วนตำบลคลองน้ำใส ติดชายแดนไทย – กัมพูชา ตั้งอยู่ทางทิศตะวันออกเฉียงใต้ของอำเภออรัญประเทศ ระยะห่างจากอำเภออรัญประเทศประมาณ 14 กิโลเมตร

- ทิศเหนือติดกับองค์การบริหารส่วนตำบลปากห้วยและองค์การบริหารส่วนตำบลท่าข้าม
- ทิศใต้ติดกับประเทศสาธารณรัฐกัมพูชา
- ทิศตะวันออกติดกับองค์การบริหารส่วนตำบลท่าข้ามและประเทศสาธารณรัฐกัมพูชา
- ทิศตะวันตกติดกับองค์การบริหารส่วนตำบลผ่านศึกและประเทศสาธารณรัฐกัมพูชา

มีเนื้อที่ประมาณ 66.95 ตารางกิโลเมตร ประมาณ 41,834 ไร่ โดยมีจำนวนหมู่บ้านทั้งสิ้น 12 หมู่บ้าน ในเขตองค์การบริหารส่วนตำบล โดยหมู่ที่ 1 บ้านคลองน้ำใส ผู้ใหญ่บ้านชื่อ นายทองพูน เชื้อเจริญ

ลักษณะภูมิประเทศ

สภาพพื้นที่เป็นพื้นที่ลาดเอียงที่ราบเชิงเขาพื้นที่สาธารณะ พื้นที่ป่าโดยรอบเขื่อนน้อยสีชมพู และมีลำคลองตามธรรมชาติกั้นพรมแดนไทย – กัมพูชามีความยาวประมาณ 8 กิโลเมตร ความกว้างไม่มากนัก สภาพพื้นที่ส่วนใหญ่เป็นดินเหนียวและดินปนทรายมีแหล่งน้ำดีซึ่งเหมาะแก่การทำการเกษตรครบวงจร และทำไร่ทำสวนผลไม้เนื่องจากเป็นตำบลที่อยู่ติดกับประเทศกัมพูชาจึงมีการติดต่อค้าขายระหว่างประเทศ และมีการแลกเปลี่ยนสินค้ากันอยู่เสมอ มีแหล่งท่องเที่ยวโบราณสถานเหมาะแก่เป็นการท่องเที่ยวเชิงนิเวศ ระยะทางห่างจากอำเภอรัฐประเทศประมาณ 14 กิโลเมตรเป็นถนนลาดยางไปมาสะดวก ทุกๆ ปีจะมีงานประเพณีแห่หอปราสาทผึ้งของชาวไทยญ้อ ประชาชนส่วนใหญ่เป็นชาวไทยญ้อ ซึ่งขยันและประหยัดหมู่บ้านทั้ง 12 หมู่บ้านมีพื้นที่ไม่ห่างกันมากนัก

ลักษณะภูมิอากาศ

- ฤดูร้อนเริ่มตั้งแต่เดือนมีนาคมถึงเดือนพฤษภาคมจะร้อนจัดในเดือนเมษายน
- ฤดูฝนเริ่มตั้งแต่เดือนพฤษภาคมถึงเดือนตุลาคม ฝนจะตกชุกในเดือนสิงหาคม
- ฤดูหนาวเริ่มตั้งแต่เดือนพฤศจิกายนถึงเดือนกุมภาพันธ์จะหนาวจัดในเดือนธันวาคมและเดือนมกราคม

ลักษณะของดิน

ลักษณะของดินเป็นดินเหนียวปนทรายมีแหล่งน้ำที่มีอยู่ตามธรรมชาติไม่สามารถเก็บกักน้ำไว้ใช้ได้ตลอดปี พื้นที่ส่วนใหญ่จึงใช้น้ำฝนเป็นหลักในการทำการเกษตร

ลักษณะของแหล่งน้ำ

ประชาชนในตำบลอาศัยแหล่งน้ำจากคลองกั้นพรมแดนตามธรรมชาติและพื้นที่ตำบลอยู่สูงกว่าประเทศเพื่อนบ้านแต่มีปัญหาไม่มีฝายระหว่างประเทศที่ถาวรเก็บกักน้ำไว้ในหน้าแล้ง มักมีปัญหาการแย่งน้ำกับประเทศเพื่อนบ้านแหล่งน้ำมีไม่เพียงพอ

แหล่งน้ำธรรมชาติ

- มีลำน้ำ และ ห้วย

จำนวน 7 แห่ง

แหล่งน้ำที่สร้างขึ้น

- ฝาย	จำนวน 2 แห่ง
- บ่อน้ำตื้น	จำนวน 357 แห่ง
- บ่อโยก	จำนวน 62 แห่ง
- บ่อบาดาล	จำนวน 67 แห่ง
- สระ	จำนวน 17 แห่ง
- คลองชลประทาน	จำนวน 2 แห่ง

ลักษณะของไม้และป่าไม้

ตำบลคลองน้ำใสมีป่าไม้ที่ยังอุดมสมบูรณ์ โดยเฉพาะบริเวณเขาน้อยสี่ชมพูซึ่งเป็นแหล่งท่องเที่ยวสำคัญของตำบลคลองน้ำใสและจังหวัดสระแก้วอีกด้วย

ข้อมูลด้านแหล่งน้ำทางการเกษตร

แหล่งทางการเกษตร	ความเพียงพอของปริมาณน้ำฝนที่ใช้ในการทำการเกษตร		หากไม่เพียงพอ หมู่บ้านนี้มีน้ำทางการเกษตรไม่เพียงพอในช่วงเดือนใด
	เพียงพอ	ปริมาณน้ำฝนที่ตกโดยเฉลี่ยในปีที่ผ่านมา (มิลลิเมตร) กรณีที่ทราบโปรดระบุ	
1.ปริมาณน้ำฝน	✓	900 มิลลิเมตร	ในช่วงเดือนใด
แหล่งน้ำทางการเกษตร	จำนวน (แห่ง)	ความเพียงพอของน้ำเพื่อการเกษตรตลอดทั้งปี	
		เพียงพอ (แห่ง)	
2.แหล่งน้ำธรรมชาติ			<input type="checkbox"/> ม.ค. <input type="checkbox"/> ก.พ. <input type="checkbox"/> มี.ค. <input type="checkbox"/> เม.ย. <input checked="" type="checkbox"/> พ.ค. <input checked="" type="checkbox"/> มิ.ย. <input checked="" type="checkbox"/> ก.ค. <input type="checkbox"/> ส.ค. <input type="checkbox"/> ก.ย. <input type="checkbox"/> ต.ค. <input type="checkbox"/> พ.ย.
<input type="checkbox"/> แม่น้ำ			
<input checked="" type="checkbox"/> ห้วย/ลำธาร	4	4	
<input checked="" type="checkbox"/> คลอง	9	9	
<input checked="" type="checkbox"/> หนองน้ำ/บึง	4	4	
<input type="checkbox"/> น้ำตก			
<input type="checkbox"/> อื่นๆ			
3.แหล่งน้ำที่มนุษย์สร้างขึ้น			
<input type="checkbox"/> แก้มลิง			
<input checked="" type="checkbox"/> อ่างเก็บน้ำ	3	3	
<input checked="" type="checkbox"/> ฝาย	1	1	

<input checked="" type="checkbox"/> สระ	23	23	<input type="checkbox"/> อ.ค.
<input type="checkbox"/> คลองชลประทาน			
<input type="checkbox"/> อื่นๆ			

ข้อมูลด้านแหล่งน้ำกิน น้ำใช้ (หรือน้ำเพื่อการอุปโภค บริโภค)

แหล่งน้ำ	จำนวน (แห่ง)	การใช้งาน		ความเพียงพอของ น้ำอุปโภค บริโภค ตลอดทั้งปี	หากไม่เพียงพอ หมู่บ้านนี้มีน้ำ อุปโภค บริโภคไม่ เพียงพอในช่วง เดือนใด
		ใช้ได้ (แห่ง)	ใช้ไม่ได้ (แห่ง)	เพียงพอ (แห่ง)	<input type="checkbox"/> ม.ค. <input type="checkbox"/> ก.พ. <input type="checkbox"/> มี.ค. <input checked="" type="checkbox"/> เม.ย. <input checked="" type="checkbox"/> พ.ค. <input checked="" type="checkbox"/> มิ.ย. <input type="checkbox"/> ก.ค. <input type="checkbox"/> ส.ค. <input type="checkbox"/> ก.ย. <input type="checkbox"/> ต.ค. <input type="checkbox"/> พ.ย. <input type="checkbox"/> ธ.ค.
1.บ่อบาดาล สาธารณะ	58	46	12	26	
2.บ่อน้ำตื้นสาธารณะ	16	15	1	3	
3.ประปาหมู่บ้าน (ขององค์กรปกครอง ท้องถิ่น)	11	9	2	3	
4.ระบบประปา(การ ประปาส่วนภูมิภาค)	-	-	-	-	
5.แหล่งน้ำธรรมชาติ	3	2	1	-	
6.อื่นๆ ระบบประปาหมู่บ้าน	9	9	-	5	

ข้อมูลด้านประชากร

หมู่ที่ 1 หมู่บ้านคลองน้ำใส อำเภอรัฐประเทศ จังหวัดสระแก้ว มีประชากร เพศชาย จำนวน 186 คน เพศหญิง จำนวน 203 คน รวม 389 คน แบ่งเป็น 127 ครัวเรือน โดยจำแนกเป็นช่วงอายุ ดังนี้

หมู่ที่	ชื่อหมู่บ้าน	อายุต่ำกว่า 18 ปี		อายุ 18-60 ปี		อายุมากกว่า 60 ปี		รวม
		ชาย (คน)	หญิง (คน)	ชาย (คน)	หญิง (คน)	ชาย (คน)	หญิง (คน)	
1	บ้านคลองน้ำใส	43	39	107	106	38	56	389

ข้อมูลด้านสาธารณสุขโรคของหมู่บ้าน

การคมนาคมขนส่ง

การคมนาคมขององค์การบริหารส่วนตำบลคลองน้ำใส ถนนในตำบลส่วนใหญ่เป็นถนนลูกรัง, มีถนนคอนกรีตใช้ในหมู่บ้านและมีถนนลาดยางแอสฟัลติก 1 สาย เชื่อมจากตำบลปากห้วย, ตำบลคลองน้ำใส และตำบลท่าข้าม

การไฟฟ้า

มีไฟฟ้าใช้อย่างทั่วถึงทุกหมู่บ้านและเกือบครบทุกหลังคาเรือน ปัญหาคือ ไฟฟ้าสาธารณะยังไม่สามารถดำเนินการครอบคลุมพื้นที่ได้ทั้งหมด เนื่องจากมีข้อจำกัดในเรื่องงบประมาณ

การประปา

จำนวนหมู่บ้านในตำบลคลองน้ำใสที่มีน้ำประปาใช้อยู่ทั้งหมด 12 หมู่บ้าน โดยหมู่ที่ 1 มีระบบประปาหมู่บ้าน เป็นการดูแลขององค์การบริหารส่วนตำบลคลองน้ำใสดูแล จำนวน 1 แห่ง

โทรศัพท์

ประชาชนส่วนใหญ่ใช้โทรศัพท์มือถือในการติดต่อสื่อสาร

ไปรษณีย์หรือการสื่อสารหรือการขนส่ง และพัสดุ ครุภัณฑ์

มีที่ทำการไปรษณีย์ (ชั่วคราว) จำนวน 1 แห่ง เปิดให้บริการตั้งแต่เวลา 08.00 – 16.30 น. ในวันจันทร์ – วันเสาร์ (หยุดวันอาทิตย์ และวันหยุดนักขัตฤกษ์)

การบริการ

- | | |
|------------------------|--------------|
| - ปั้มน้ำมัน | จำนวน 1 แห่ง |
| - โรงแรมหรือรีสอร์ท | จำนวน 1 แห่ง |
| - หอพักหรืออพาร์ทเมนท์ | จำนวน 3 แห่ง |
| - ร้านเกมส์ | จำนวน 2 แห่ง |

การท่องเที่ยว

มีแหล่งท่องเที่ยวจำนวน 1 แห่ง คือ ปราสาทเขาน้อยสี่ชมพู

อุตสาหกรรม

- | | |
|---|--------------|
| - โรงงานอุตสาหกรรม ประเภทตัดเย็บเสื้อผ้า | จำนวน 1 แห่ง |
| - โรงงานในครัวเรือน ประเภททำไม้เสียบลูกชิ้น | จำนวน 1 แห่ง |

แรงงาน

แรงงานส่วนใหญ่จะมีอายุอยู่ในช่วง 18 – 60 ปี ส่วนมากประกอบอาชีพเกษตรกรรมมีคนที่ในพื้นที่ของตำบลคลองน้ำใสเอง และแรงงานจากประเทศเพื่อนบ้าน เนื่องจากเป็นพื้นที่ติดชายแดน ทำให้มีการใช้แรงงานจากประเทศเพื่อนบ้านมากเพราะค่าแรงงานถูกกว่าแรงงานของประเทศเอง

ข้อมูลด้านสังคม

อาชญากรรม

พื้นที่ตำบลคลองน้ำใส จะไม่ค่อยมีปัญหาในเรื่องของอาชญากรรมเพราะชาวตำบลคลองน้ำใส เป็นเครือญาติกัน ถ้อยทีถ้อยอาศัยกัน ช่วยเหลือเกื้อกูล เป็นอันหนึ่งอันเดียวกัน ส่วนใหญ่จะเป็นคนในพื้นที่ที่ พักอาศัย ปัญหาการก่ออาชญากรรมจึงไม่เกิดขึ้น

ยาเสพติด

ปัญหายาเสพติดในพื้นที่มีบ้างเนื่องจากพื้นที่ของตำบลคลองน้ำใสเป็นพื้นที่ติดชายแดนซึ่งง่าย ต่อการลำเลียงยาเสพติดจากประเทศเพื่อนบ้าน แต่มีการป้องกันและปราบปรามอย่างเข้มงวด โดยองค์การบริหารส่วนตำบลคลองน้ำใสร่วมกับตำรวจ ทหาร ทหารพลาน ผู้นำท้องที่ ผู้นำท้องถิ่น ประชาชนและ หน่วยงานภาคีต่างๆ ที่ช่วยกันสอดส่องดูแลอยู่เป็นประจำและได้มีการฝึกอบรมให้ความรู้กับผู้นำชุมชน กลุ่ม เสี่ยงและเยาวชนที่เสี่ยงอาจจะเข้าไปยุ่งเกี่ยวกับยาเสพติด มีการจัดการแข่งขันกีฬาต้านยาเสพติด การรณรงค์ ต่อต้านยาเสพติด ซึ่งองค์การบริหารส่วนตำบลคลองน้ำใสได้จัดกิจกรรมในทุกๆ ปี เพื่อปลูกฝังให้เยาวชนใช้เวลาว่างในการเล่นกีฬาไม่เข้าไปยุ่งเกี่ยวกับยาเสพติด

การสังคมสงเคราะห์

องค์การบริหารส่วนตำบลคลองน้ำใส ได้ดำเนินการด้านสังคมสงเคราะห์ ดังนี้

1. ดำเนินการจ่ายเบี้ยยังชีพผู้สูงอายุ ผู้พิการ และผู้ป่วยเอดส์
2. รับลงทะเบียนและประสานงานกับพัฒนาสังคมและความมั่นคงของมนุษย์จังหวัดสระแก้ว โครงการเงินอุดหนุนเพื่อการเลี้ยงดูเด็กแรกเกิด
3. ประสานการทำบัตรผู้พิการ
4. ประสานกับหน่วยงานนิคมสร้างตนเองคลองน้ำใส และพัฒนาสังคมและความมั่นคงของ มนุษย์จังหวัดสระแก้ว เพื่อช่วยเหลือผู้ด้อยโอกาส ผู้พิการ ผู้ยากไร้ ยากจนให้การช่วยเหลือเบื้องต้น
5. ให้ความช่วยเหลือครอบครัวที่ประสบปัญหาภัยพิบัติต่างๆ
6. ซ่อมแซมบ้านให้ผู้ยากไร้ ไม่มีที่อยู่อาศัย

ข้อมูลด้านการศึกษาศึกษา

ประชากรในเขตองค์การบริหารส่วนตำบลคลองน้ำใส ถือได้ว่ามีความรู้ระดับประถมศึกษา อ่านออกเขียนได้ และมีสถานศึกษาในพื้นที่ดังนี้

ศูนย์พัฒนาเด็กเล็กองค์การบริหารส่วนตำบลคลองน้ำใส

- ครู จำนวน 2 คน คือ นางประไพ เกตุสุข, นางรุจี เพี้ยโคตร
- ผู้ช่วยครูผู้ดูแลเด็กเล็ก จำนวน 1 คน คือ นางนันทิยา บุญคง
- เด็กเล็ก จำนวน 46 คน ชาย 23 คน หญิง 23 คน

(ข้อมูล ณ เดือนพฤศจิกายน พ.ศ.2561)

โรงเรียนสังกัดสำนักงานการศึกษาขั้นพื้นฐาน

1. โรงเรียนบ้านแสนสุข
2. โรงเรียน อพป.คลองน้ำใส
3. โรงเรียนบ้านกุดหิน
4. โรงเรียนบ้านจัดสรรสามัคคี

ข้อมูลด้านการสาธารณสุข

มีโรงพยาบาลส่งเสริมสุขภาพชุมชนตำบลคลองน้ำใส จำนวน 1 แห่ง

ข้อมูลด้านศาสนา วัฒนธรรม ความเชื่อ และการสันตนาการ

การนับถือศาสนา

ตำบลคลองน้ำใสมีสถานทางศาสนา วัด จำนวน 6 แห่ง สำนักสงฆ์ จำนวน 1 แห่งดังนี้

- | | |
|--------------------------------|---------------------------|
| 1. วัดเขาน้อยสี่ชมพู | หมู่ที่ 1 บ้านคลองน้ำใส |
| 2. วัดบ้านกุด | หมู่ที่ 4 บ้านกุดหิน |
| 3. วัดบ้านแสนสุข | หมู่ที่ 7 บ้านแสนสุข |
| 4. วัดสุทธาวาส | หมู่ที่ 9 บ้านทุ่งรวงทอง |
| 5. วัดเกิดน้ำใส | หมู่ที่ 5 บ้านฝักกาดฮอง |
| 6. วัดป่าอรัญวาสี | หมู่ที่ 11 บ้านศรีวิไล |
| 7. สำนักสงฆ์วัดบ้านใหม่ปากอ่อง | หมู่ที่ 8 บ้านใหม่ปากอ่อง |

ประเพณีและงานประจำปี

งานประเพณีสำคัญของตำบลคลองน้ำใส ได้แก่

1. งานประเพณีสงกรานต์ รดน้ำขอพรผู้สูงอายุ
2. งานประเพณีทำบุญขึ้นเขา งานบุญห่อข้าวประดับดิน
3. งานประเพณีหล่อเทียนเข้าพรรษา
4. งานประเพณีแห่หอปราสาทผึ้ง
5. งานประเพณีลอยกระทง
6. งานบุญเข้าพรรษา
7. งานบุญออกพรรษา

ภูมิปัญญาท้องถิ่น ภาษาล้าน

ภูมิปัญญาท้องถิ่น ภาษาถิ่น ส่วนมากร้อยละ 90 ประชาชนส่วนใหญ่เป็นชาวไทยญ้อ ใช้ภาษาญ้อในการสื่อสาร และมีการสื่อสารด้วยภาษาอีสาน ภาษาไทยบ้าง

ข้อมูลด้านเศรษฐกิจ

รายได้/ประชากรรายได้เฉลี่ยของประชากร 35,000 บาท/ คน/ปี ลักษณะอาชีพของประชากร

- จำนวนประชากรในเขตตำบลประกอบอาชีพเกษตรกรรม
- รับจ้างทั่วไป
- รับราชการ
- จำนวนประชากรออกไปทำงานนอกพื้นที่
- สถานที่ท่องเที่ยวที่สำคัญในเขตพื้นที่ที่รับผิดชอบ ๑ แห่ง

ด้านเกษตรกรรม

- ทำนา
- ทำไร่ พื้นที่ทำไร่ที่ปลูกมากเป็นอันดับหนึ่ง คือ ข้าวโพด, มันสำปะหลัง, มะละกอ, อ้อย
- ทำสวน ประเภทของพืชที่ปลูก คือ มะพร้าว, มะม่วง, กัลย, ขนุน, ส้มโอ, มะขามหวาน,

ลำไย

- การเลี้ยงสัตว์เพื่อจำหน่ายประเภทของสัตว์เลี้ยงไก่ , เป็ด , หมู , วัว
- ผลผลิตที่สำคัญและมีชื่อเสียง คือ ข้าว

สภาพพื้นฐานด้านเกษตรกรรม

องค์การบริหารส่วนตำบลคลองน้ำใส อำเภออรัญประเทศ จังหวัดสระแก้ว มีจำนวนพื้นที่ทำการเกษตรทั้งหมดจำนวน 26,024 ไร่ โดยที่หมู่ที่ 1 หมู่บ้านคลองน้ำใส จำนวน 127 ครัวเรือน มีพื้นที่ทำการเกษตร จำนวน 2,240 ไร่

ข้อมูลด้านการเกษตร

ประเภทของการทำ การเกษตร		จำนวน	ผลผลิต (กก./ไร่)	ต้นทุนการผลิต เฉลี่ย (บาท/ไร่)	ราคาขายโดย เฉลี่ย (บาท/ไร่)
1.ทำนา	<input type="checkbox"/> ในเขต ชลประทาน	-	-	-	-
	<input checked="" type="checkbox"/> นอก เขต ชลประทาน	623 ครัวเรือน 13,925 ไร่	500 กก./ไร่	3,000 บาท/ไร่	4,750 บาท/ไร่
2.ทำสวน	สวนลำไย	2 ครัวเรือน 34 ไร่	300 กก./ไร่	3,000 บาท/ไร่	6,000 บาท/ไร่

	สวนมะม่วง	2 คริวเรือน 60 ไร่	300 กก./ไร่	-	-
	สวน ยางพารา	3 คริวเรือน 46 ไร่	100 กก./ไร่	3,000 บาท/ไร่	6,000 บาท/ไร่
	สวนกล้วย	4 คริวเรือน 15 ไร่	100 กก./ไร่	2,500 บาท/ไร่	3,000 บาท/ไร่
3.ทำไร่	<input checked="" type="checkbox"/> ไร่อ้อย	4 คริวเรือน 15 ไร่	11,000 กก./ไร่	5,000 บาท/ไร่	8,000 บาท/ไร่
	<input checked="" type="checkbox"/> ไร่ ข้าวโพด	79 คริวเรือน 930 ไร่	1,250 บาท/ไร่	2,000 บาท/ไร่	6,900 บาท/ไร่
	<input checked="" type="checkbox"/> ไร่มัน สำปะหลัง	25 คริวเรือน 595 ไร่	5,000 บาท/ไร่	3,500 บาท/ไร่	10,400 บาท/ไร่
	<input type="checkbox"/> อื่นๆ	10,404 ไร่	-	-	-

ข้อมูลด้านการเมืองและการปกครองท้องถิ่น

เขตการปกครองท้องถิ่น องค์การบริหารส่วนตำบลคลองน้ำใส ประกอบด้วยหมู่บ้านจำนวน 12 หมู่บ้าน มีพื้นที่อยู่ในองค์การบริหารส่วนตำบลเต็มทั้ง 12 หมู่บ้าน โดยหมู่ที่ 1 บ้านคลองน้ำใส มีดังนี้

หมู่ที่	ชื่อหมู่บ้าน	ผู้ใหญ่บ้าน	ผู้ช่วย ผู้ใหญ่บ้าน	สมาชิก อบต.	สมาชิก อสม.	ปราชญ์ชุมชน
1	คลองน้ำใส	นายทองพูน เชื้อเจริญ	นางพัชชดุง	นายวิพงษ์ เกษณอม นายศรายุทธ กันหาสูงเนิน	นายวิพงษ์ เกษณอม	นายบุตติ เกตุ สายเมือง

โครงสร้างการบริหาร

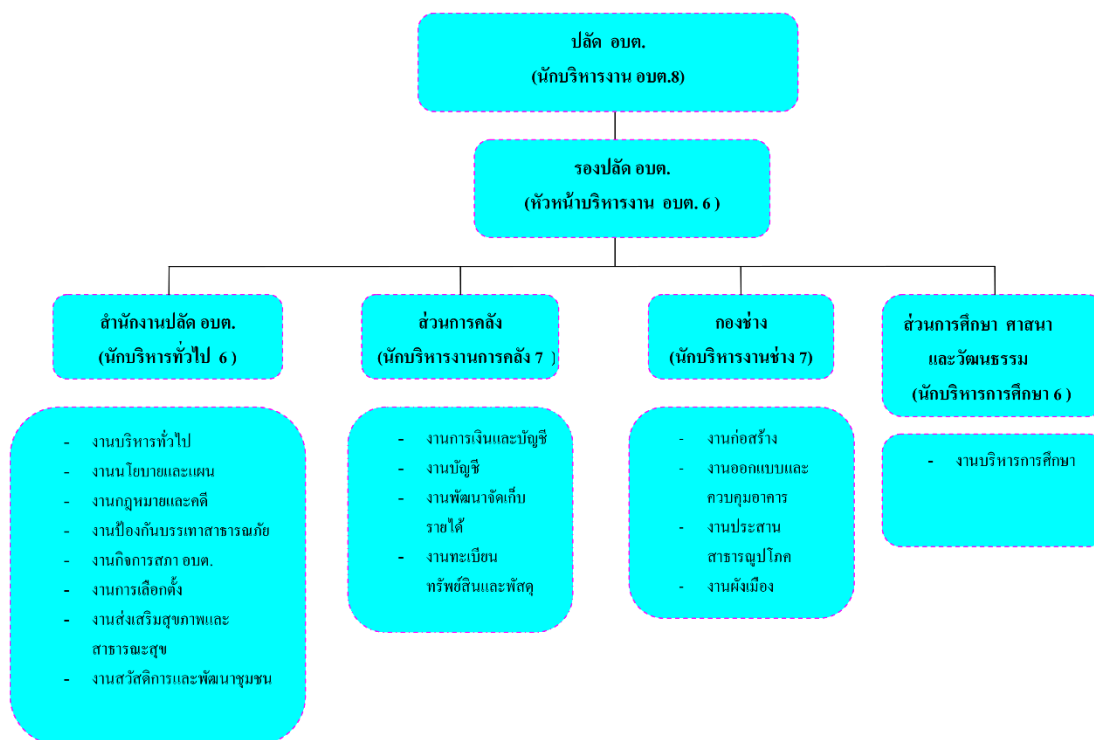

คณะผู้บริหาร

- | | |
|----------------------------|------------------------------------|
| 1. นายปัญญา บัวคำ | นายกองค์การบริหารส่วนตำบล |
| 2. นางสาวเตียงทอง จันทะผิว | รองนายกองค์การบริหารส่วนตำบล |
| 3. นายสุรศักดิ์ แกมนิล | รองนายกองค์การบริหารส่วนตำบล |
| 4. นางปัทมาสน์ บัวคำ | เลขาธิการนายกองค์การบริหารส่วนตำบล |

การเลือกตั้ง

การเลือกตั้งแบ่งออกเป็น 12 เขต โดยการเลือกตั้งผู้บริหารและสมาชิกสภาองค์การบริหารส่วนตำบล ตามพระราชบัญญัติสภาตำบลและองค์การบริหารส่วนตำบล พ.ศ. 2537 และที่แก้ไขเพิ่มเติมถึงปัจจุบัน

ข้อมูลด้านแผนงาน โครงการ และแนวทางการพัฒนาของชุมชน

ยังไม่มีข้อมูล

ส่วนที่ 3

ผลการวิเคราะห์ชุมชน

ผลการวิเคราะห์สถานการณ์ของชุมชน

เกี่ยวกับจุดแข็งหรือศักยภาพ จุดอ่อนหรือจุดด้อย โอกาส และอุปสรรค

จุดแข็ง Strength (S)	จุดอ่อน Weakness (W)	โอกาส Opportunity(O)	อุปสรรค Threat (T)
1.ด้านพื้นที่ - พื้นที่ตำบลคลองน้ำใส มีธรรมชาติ มีปราสาทเขาน้อยสี่ชมพู แหล่งโบราณสถานอายุราว 1,300 ปี สามารถพัฒนาเป็นแหล่งท่องเที่ยวเชิงประวัติศาสตร์ได้ - มีพื้นที่ชายแดนติดกัมพูชา มีตลาดนัดชายแดนทุกสัปดาห์	1.ด้านพื้นที่ ขาดการเชื่อมโยงเส้นทางท่องเที่ยวกับชุมชนเครือข่าย หรือตำบลข้างเคียง	1.ด้านพื้นที่ พื้นที่มีการเชื่อมโยงตลาดการค้าชายแดน (โรงเกลือ) อำเภอรัญญประเทศ มีถนน 4 ช่องการจราจรผ่านตำบล ซึ่งสามารถผลักดันเป็นแหล่งท่องเที่ยวเชิงประวัติศาสตร์ได้	1.ด้านพื้นที่ ขาดการจัดสรรงบประมาณช่วยเหลือเรื่องของสาธารณูปโภค เช่น ถนนภายในชุมชน ยังมีถนนลูกรัง
2.ด้านการจัดการ พื้นที่มีการจัดการเรื่องของการสร้างรายได้และอาชีพให้แก่คนในชุมชน มีการพัฒนาการเรียนรู้เพื่อสร้างผลิตภัณฑ์ เช่น กลุ่มทอผ้าคลองน้ำใส เป็นสินค้า OTOP เช่น ผลิตภัณฑ์กระเป๋า ผ้าทอคลุมไหล่ หมอน กลุ่มสานตระกร้าจากหวายไม้ไผ่ กลุ่มทำไม้กวาด เป็นต้น	2.ด้านการจัดการ ขาดความร่วมมือในการจัดการการท่องเที่ยวแบบเป็นรูปธรรม เป็นเพียงการบริหารจัดการจากบางกลุ่มเท่านั้น ยังไม่ได้กระจายการบริหารจัดการไปยังชุมชนทั้งหมดอย่างแท้จริง	2.ด้านการจัดการ นโยบายรัฐบาลผลักดันเรื่องนิคมอุตสาหกรรม และการค้าชายแดน เป็นโอกาสในการบริหารจัดการพื้นที่ ให้ประชาชนในพื้นที่คลองน้ำใสมีส่วนร่วมในกิจกรรมต่าง ๆ เพื่อเป็นการประชาสัมพันธ์พื้นที่ ให้เป็นที่รู้จัก	2.ด้านการจัดการ ขาดการจัดสรรงบประมาณเรื่องของสถานที่กลางขายสินค้า OTOP ขาดตลาดรองรับและขาดการกำหนดราคากลาง
3.ด้านกระบวนการท่องเที่ยว	3.ด้านกระบวนการท่องเที่ยว	3.ด้านกระบวนการท่องเที่ยว	3.ด้านกระบวนการท่องเที่ยว

<p>รัฐบาลสนับสนุนเป็นหมู่บ้านนวัตกรรม มีแหล่งท่องเที่ยวในพื้นที่จากปราสาทเขาน้อยสีชมพู มีสินค้า OTOP พื้นบ้านมีอาหารพื้นบ้าน คือแกงยอดหวาย มีการทอผ้าแบบดั้งเดิมโดยใช้กี่กระตุก นอกจากนี้มีตลาดนัดใหญ่ ชายแดน 2 แผ่นดิน</p>	<p>ขาดองค์ความรู้ในการกำหนดกระบวนการที่ชัดเจน เต็มรูปแบบ เนื่องจากกิจกรรมที่มีในชุมชนมีความหลากหลายแต่ยังขาดการบูรณาการในแต่ละตำบลที่สามารถพัฒนาเป็นเส้นทางท่องเที่ยวเชื่อมโยงทุกตำบลได้</p>	<p>พื้นที่ตำบลคลองน้ำใส ที่มีปราสาทเขาน้อยสีชมพู ยังขาดการเชื่อมโยงกับพื้นที่ใกล้เคียงเพื่อพัฒนาเส้นทางท่องเที่ยวร่วมกัน เช่น ตำบลเมืองแฝก ที่มีปราสาทเมืองแฝก พัฒนาเส้นทางจักรยานสำหรับเที่ยวเมืองประวัติศาสตร์</p>	<p>ขาดการประชาสัมพันธ์ที่ต่อเนื่อง เพื่อให้เกิดการจัดสรรงบประมาณเพื่อสนับสนุนการพัฒนาเส้นทางท่องเที่ยวเชื่อมโยงต่าง ๆ</p>
<p>4.ด้านการมีส่วนร่วม มีการตั้งคณะกรรมการชุมชน สมาชิกองค์การบริหารส่วนตำบล ที่เกี่ยวข้อง ปรึกษากัน การท่องเที่ยวขึ้น โดยให้รองนายกเทศมนตรี เป็นผู้ขับเคลื่อนภายในชุมชน ทำหน้าที่ประสานงานกับหน่วยงานราชการ และหน่วยงานเอกชนอื่น ๆ ที่เข้ามาแลกเปลี่ยนเรียนรู้ข้อมูล วิจัยพัฒนาการสร้างรายได้อาชีพ อบรมอาชีพ</p>	<p>4.ด้านการมีส่วนร่วม ขาดความรู้ความเข้าใจเกี่ยวกับการท่องเที่ยวที่ถูกต้องและชัดเจน ยังไม่สามารถร่วมกลุ่มการท่องเที่ยวเป็นรูปแบบวิสาหกิจชุมชนได้ จึงทำร่วมมือของคนในชุมชนที่ขาดความเข้าใจถึงประโยชน์การรวมกลุ่ม ทำให้ยังไม่สามารถดำเนินกิจกรรมทางการท่องเที่ยวได้อย่างชัดเจน</p>	<p>4.ด้านการมีส่วนร่วม การเติบโตทางการท่องเที่ยวของชุมชนในปัจจุบันหากมุ่งเน้นเรื่องการท่องเที่ยวนั้น ย่อมส่งผลเกิดโอกาสสู่การสร้างรายได้ให้แก่ชุมชน เนื่องจากชุมชนสามารถสร้างผลิตภัณฑ์สินค้าเพื่อจัดจำหน่ายสร้างรายได้เพิ่ม รวมถึงการพัฒนาเส้นทางท่องเที่ยวถือเป็นการสร้างรายได้ อาชีพสู่ชุมชน</p>	<p>4.ด้านการมีส่วนร่วม ขาดเอกสารสิทธิ์ในการครอบครองพื้นที่เป็นจำนวนมาก ทำให้ไม่สามารถลงทุนเพื่อดำเนินกิจการได้</p>

แผนการพัฒนาชุมชนระยะ 3-5 ปี

แผนการพัฒนาชุมชนระยะ 3-5 ปี	แนวทางการพัฒนา
การพัฒนากระบวนโครงสร้างพื้นฐาน	- พัฒนาการจัดการขยะ

การพัฒนาเศรษฐกิจ	- พัฒนาและส่งเสริมอาชีพให้แก่ประชาชนให้มีรายได้เพิ่มขึ้น - พัฒนาบุคลากร การบริการ การประชาสัมพันธ์ ผลผลิตที่เกิดจากชุมชน
การพัฒนาสังคมและความมั่นคงของมนุษย์	- สนับสนุนและส่งเสริมกิจกรรมด้านสาธารณสุข และการส่งเสริมสุขภาพ - สนับสนุนและส่งเสริมกิจกรรมด้านการศึกษา
การจัดการทรัพยากรธรรมชาติและสิ่งแวดล้อม	- สร้างจิตสำนึก ส่งเสริมและพัฒนาระบบการจัดการขยะมูลฝอยและสิ่งปฏิกูลในชุมชน

ข้อเสนอโครงการพัฒนาที่ส่งผลต่อความสำเร็จ (Quick Win Project)

หมู่ที่ 1 ตำบลคลองน้ำใส อำเภออรัญประเทศ จังหวัดสระแก้ว มีครัวเรือนเป้าหมาย 7 ครัวเรือน โดยแบ่งเป็น 4 ครัวเรือน (มีที่ดินเป็นของตัวเอง) พัฒนาในด้านปลูกพืช เช่น มันเห็บ มันกลบ และต่อยอดการให้ความรู้ในการสร้างมูลค่าเพิ่มในการพัฒนาผลผลิต การแปรรูปอาหาร ส่วน 2 ครัวเรือน (อาศัยที่ดินของญาติพี่น้อง) และ 1 ครัวเรือน (อาศัยที่ดินของเพื่อนบ้าน) พัฒนาการให้ความรู้ด้านฝีมืออาชีพ คือ การเย็บผ้าสำเร็จรูปโดยเพิ่มมูลค่าในการออกแบบให้ทันสมัยที่เหมาะสมกับตลาดในปัจจุบัน

ส่วนที่ 4

สรุปผลการศึกษา และข้อเสนอแนะ

สภาพปัญหา ความต้องการ โอกาสในการพัฒนาจากชุมชนหรือครัวเรือนเป้าหมาย

บ้านคลองน้ำใส	ความต้องการของชุมชน / ปัญหา
หมู่ที่ 1	ขาดตลาดรองรับสินค้าการเกษตร ขาดท่อระบายน้ำ เกิดน้ำท่วมขังนาข้าว อยากให้จัดตั้งศูนย์การเรียนรู้และฝึกอาชีพภายในชุมชน เพื่อช่วยเหลือประชาชนให้มีงานทำสร้างรายได้เพิ่ม ขาดไฟฟ้าตามถนนภายในชุมชน ขาดความรู้ด้านปลูกพืชตามฤดูกาล และการปลูกพืชอินทรีย์ ขาดตลาดการเกษตรในการรองรับสินค้าการเกษตร

	<p>การคมนาคมไม่สะดวก เนื่องจากเป็นถนนดินลูกรัง อยากรได้ถนนภายในหมู่บ้านเป็นถนนลาดยาง</p> <p>อยากให้มีคนสืบสานวัฒนธรรมไทย</p> <p>ไม่มีแหล่งน้ำถาวร สำหรับประกอบเกษตรกรรม</p> <p>ด้านสังคม ปัญหายาเสพติด และคุณแม่วัยใส</p> <p>ขาดความรู้ในการสร้างมูลค่าเพิ่มในการพัฒนาผลิตภัณฑ์</p> <p>ขาดงบประมาณส่งเสริมการอนุรักษ์ให้เยาวชนสานต่อศิลปวัฒนธรรม</p>
--	--

สรุปความต้องการเชิงพัฒนา ยุทธศาสตร์คุณภาพชีวิตของหน่วยงาน เครือข่ายประชารัฐที่เกี่ยวข้อง

1. สร้างความร่วมมือกับหน่วยงานภาครัฐบาลในระดับตำบล พัฒนาเส้นทางท่องเที่ยวร่วมกัน เพื่อสร้างรายได้ อาชีพแก้ไขปัญหาคความยากจนในพื้นที่
2. สร้างคน โดยใช้กระบวนการมีส่วนร่วมกับคนในพื้นที่ ผู้นำชุมชน ประชาชนชาวบ้าน รวมถึงผู้มีส่วนได้เสียในพื้นที่ ประเมินศักยภาพชุมชน ความพร้อมของชุมชน
3. สร้างภาคีเครือข่ายผู้ประกอบการธุรกิจรายย่อยทั้งในภาควิสาหกิจชุมชน ภาคอุตสาหกรรม เพื่อต่อยอดสินค้าผลิตภัณฑ์ชุมชน พัฒนาไปสู่สินค้าระดับ OTOP 5 ดาว ให้เป็นที่รู้จักในนาม ชุมชนคลองน้ำใส เพื่อก่อให้เกิดรายได้แก่ชุมชน

ข้อเสนอแนะ จุดเน้น โครงการพัฒนาที่ส่งผลต่อความสำเร็จ (Quick Win Project)

1. ควรสนับสนุนการสร้างเครือข่ายของประชาชนที่มีประสบการณ์ในการฝึกอบรมโดยรวมและจำแนกตามประสบการณ์ในการบริการที่มีแนวคิดคล้ายคลึงกัน เพื่อแลกเปลี่ยนประสบการณ์ในการดำเนินกิจกรรมในแต่ละแห่ง
2. สร้างจิตสำนึกให้ประชาชนในท้องถิ่นสำนึกรักบ้านเกิด มองประโยชน์ส่วนรวมโดยการมีส่วนร่วม และให้ความร่วมมือกับหน่วยงานต่างๆ ในการดูแลสถานที่ท่องเที่ยวประวัติศาสตร์ อนุรักษ์วัฒนธรรมท้องถิ่น มีจิตสำนึกในการรักษาสภาพแวดล้อม ช่วยเหลือดูแลนักท่องเที่ยวที่มาเยือนอย่างเอื้ออาทร จริงใจ
3. หน่วยงานภาครัฐสนับสนุนให้ภาคเอกชนจัดกิจกรรมเกี่ยวข้องกับโดยให้คำแนะนำปรึกษาและงบประมาณบางส่วนเพื่อสร้างให้ประชาชนในท้องถิ่นมีรายได้

